



INSTRUKCJA OBSŁUGI – PL
IN 8124 Krokometer cyfrowy inSPORTline Strippy



SPIS TREŚCI

WPROWADZENIE	3
WYMIANA BATERII	3
PIELĘGNACJA I KONSERWACJA (CZYSZCZENIE)	3
KONFIGURACJA PRZYCISKÓW	4
USTAWIENIA KROKOMIERZA.....	5
OBLICZANIE DŁUGOŚCI KROKU.....	5
TRYBY PRACY	5
OBSŁUGA KROKOMIERZA.....	6
TRYB KROKÓW	6
TRYB ODLEGŁOŚCI	6
TRYB KALORII	7
TRYB CZASU ĆWICZEŃ	7
TRYB PAMIĘCI.....	7
TRYB DANYCH CAŁKOWITYCH.....	7
TRYB ALARM	7
RESETOWANIE KROKOMIERZA.....	8
POŁĄCZENIE USB	8
INSTALACJA OPROGRAMOWANIA.....	8
LOGIN.....	9
REJESTROWANIE NOWEGO UŻYTKOWNIKA	9
OPIS MENU GŁÓWNEGO	10
ZARZĄDZANIE UŻYTKOWNIKAMI Z KONTA ADMINISTRATORA	11
ZARZĄDZANIE UŻYTKOWNIKAMI Z REJESTRACJĄ KONTA.....	12
ANALIZA STATYSTYCZNA	13
USTALANIE CELÓW	15
SYNCHRONIZACJA DANYCH	15
WARUNKI GWARANCJI, ZGŁOSZENIA GWARANCYJNE.....	17

WPROWADZENIE

Ten cyfrowy krokomierz wyświetla: wykonane kroki, przebytą odległość, spalone kalorie, całkowity czas ćwiczeń, 30-dniową pamięć i inne przydatne funkcje. Co najważniejsze, można pobrać dane ćwiczeń na komputer.

Przeczytaj uważnie tę instrukcję przed użyciem tego krokomierza, Zachowaj ją na przyszłość.

Aby zachować zdrowie i zmniejszyć ryzyko chorób przewlekłych, zalecamy wykonywanie 10 000 kroków dziennie. Aby uzyskać skuteczną utratę wagi, całkowita liczba kroków powinna wynosić od 12 000 do 15 000. Jeśli chcesz osiągnąć wyższy poziom sprawności, sugeruje się wykonanie co najmniej 30 000 kroków dziennie.

UWAGA:

- W dowolnym trybie (z wyjątkiem trybu SET) naciśnij i przytrzymaj przycisk MODE przez ponad 2 sekundy, aby włączyć / wyłączyć funkcję krokomierza. Gdy funkcja krokomierza jest włączona, znak miga.

WYMIANA BATERII

- Wyjmij krokomierz z zestawu silikonowego, a następnie zdejmij pokrywę baterii.
- Wyjmij wyczerpaną baterię z urządzenia i włóż nową.
- Upewnij się, że strona dodatnia akumulatora (+) wskazuje na pokrywę komory baterii.
- Załóż tylną pokrywę komory baterii.

PIELĘGNACJA I KONSERWACJA (CZYSZCZENIE)

- Nie należy demontować krokomierza. Jeśli naprawa jest konieczna, należy zapoznać się z rozdziałem gwarancji niniejszej instrukcji.
- Nie narażaj urządzenia na ekstremalne wstrząsy (nie upuszczaj na podłogę).
- Nie wystawiaj go na działanie silnych chemikaliów, takich jak: benzyna, czyste rozpuszczalniki, aceton, alkohol, środki odstraszające owady. Środki te mogą uszkodzić uszczelkę, obudowę i wykończenie.
- Przechowuj krokomierz w suchym miejscu, jeśli nie używasz go.
- Nieszczelna bateria może uszkodzić urządzenie. Przed długim przechowywaniem wyjmij baterię.
- Aby uniknąć przypadkowego uduszenia, trzymaj krokomierz z dala od dzieci.
- Środowisko pracy tego urządzenia musi być wolne od wstrząsów, pól magnetycznych, szumów elektrycznych i silnych wibracji.
- Nie zanurzaj go w wodzie, ponieważ spowoduje to uszkodzenie produktu.
- Można go czyścić lekko zwilżoną ściereczką. Zastosuj łagodne mydło w miejscu, w którym występują uporczywe plamy lub ślady.

KONFIGURACJA PRZYCISKÓW



1) Mode

2) Podświetlenie

3) Port USB

4) Set

5) Reset

PRZYCISK MODE

- Przewija tryby.
- Wartość malejąca w czasie i informacje o użytkowniku w trybie ustawień.

PRZYCISK SET

- Naciśnij i przytrzymaj, aby uzyskać dostęp do trybu SETTING w trybie STEP i trybie ALARM.
- Użyj go, aby przełączać się pomiędzy wyświetlaniem w trybie DISTANCE / CALORIES.
- Przewiń dane w trybie TOTAL DATA.

PRZYCISK RESET

- Naciśnij i przytrzymaj, aby wyczyścić dane w trybach STEP, DISTANCE, CALORIES, TIMER i TOTAL DATA.
- Zwiększ wartość w trybie SETUP i ALARM.
- Przewiń dane z ostatnich 30 dni.

USTAWIENIA KROKOMIERZA

TRYB KONFIGURACJI

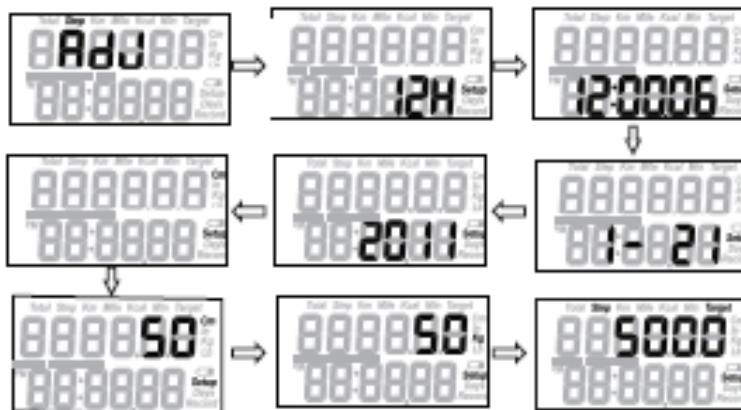

- Naciśnij przycisk MODE, aby przejść do trybu STEP.
- Naciśnij i przytrzymaj przycisk SET przez 2 sekundy, aby przejść do trybu SETUP w następujący sposób: format 12-24 godzin, sekundy, godziny, minuty, miesiąc, dzień, rok, jednostki miary, krok, waga, kroki docelowe.
- Naciśnij przycisk RESET, aby zwiększyć ustawienie. Naciśnij przycisk MODE, aby go zmniejszyć. Naciśnięcie i przytrzymanie przycisku spowoduje szybką zmianę liczby.
- Gdy wartość jest prawidłowa, naciśnij przycisk SET, aby przejść do następnego. Kontynuuj naciskanie SET i zmieniaj wartości zgodnie z wymaganiami, dopóki krokomierz nie powróci do trybu STEP.
- Jest 10 ikon, które pokazują procent twojego kroku do kroków docelowych po lewej stronie ekranu LCD. Kiedy osiągniesz docelową wartość kroków (100%), ikona będzie pełna 10 ikon i będzie migać. Domyślnym celem jest 5000 kroków. Możesz zmienić wartość docelową, aby odzwierciedlić swoje cele fitness.

UWAGA: Krokomierz automatycznie powróci do trybu STEP, jeśli w trybie SETUP nie będzie żadnej operacji przez 10 sekund.

OBLICZANIE DŁUGOŚCI KROKU

Aby obliczyć dokładną przebytą odległość DISTANCE, musisz zmierzyć i ustawić swoją długość kroku.

Obliczenia długości kroku:

Aby prawidłowo obliczyć długość kroku, zmierz z góry określoną odległość w stopach. Prawidłowa odległość kroku definiowana jest jako wierzchołek stopy do drugiej. Aby zmierzyć prawidłową średnią odległość kroku, podziel całkowitą odległość dziesięciu kroków, które przeszedłeś / wykonaj, przez liczbę kroków (10). Oblicz odległość kroku w następujący sposób: idziesz 6,2 m. $6,2 \text{ m (całkowita odległość)} / 10 \text{ (liczba kroków)} = 0,62 \text{ m (62 cm)}$.

UWAGA: W przeciwieństwie do tradycyjnego krokomierza, ten krokomierz wykorzystuje czujnik ruchu 3D, który wykrywa ruchy drobnego ciała bez czujnika mechanicznego. Więc nie usłyszysz grzechotania.

TRYBY PRACY

To urządzenie ma 7 trybów pracy i znajdujących się w następującej kolejności. Naciśnij przycisk MODE, aby przewijać tryby:

STEP MODE: wyświetla liczbę wykonanych kroków

DISTANCE MODE: przebyta odległość

CALORIES MODE: liczba spalonych kalorii

EXERCISE TIME MODE: całkowite wyświetlanie czasu ćwiczeń

MEMORY MODE: Wyświetla liczbę wykonanych kroków, spalone kalorie, przebyta odległość i czas ćwiczeń dla ostatnich 30 dni.

TOTAL DATA MODE: Wyświetla liczbę wszystkich wykonanych kroków, całkowitą liczbę spalonych kalorii. Całkowita przebyta odległość i całkowity czas ćwiczeń w ciągu ostatnich kilku dni.

ALARM MODE: Opcjonalna funkcja dla 1 alarmu, aby zgasnąć w oczekiwanym przez użytkownika czasie.

OBSŁUGA KROKOMIERZA

Aby uniknąć niedokładnego zliczania, krokomierz pokazuje tylko liczbę wykonanych kroków po ciągłych krokach przez pięć sekund. Oznacza to, że krokomierz nie wyświetli liczby kroków podjętych podczas pierwszych pięciu sekund spaceru. Wszystkie te kroki zostaną policzone i wyświetlone 5 sekund później.

TRYB KROKÓW



- Domyślnym trybem dla urządzenia jest tryb STEP.
- W trybie STEP pierwsza linia wyświetla całkowitą liczbę wykonanych kroków w tym dniu.
- Czas w formacie 12-godzinnym lub 24-godzinnym jest wyświetlany u dołu ekranu LCD.
- Naciśnij i przytrzymaj przycisk SET przez 2 sekundy, aby wejść w tryb ustawiania TIME / WEIGHT / STRIDES / TARGET.
- Naciśnij i przytrzymaj przycisk RESET przez 2 sekundy, aby skasować dane.
- Wykonane czynności, przebyta odległość, spalone kalorie, całkowity czas ćwiczeń zostaną zapisane w trybie MEMORY do 30 dni i automatycznie zostaną wyzerowane o północy.

TRYB ODLEGŁOŚCI



- Naciśnij przycisk MODE, aby przejść do trybu DISTANCE.
- Naciśnij i przytrzymaj przycisk RESET przez 2 sekundy, aby skasować dane.

TRYB KALORII



- Naciśnij przycisk MODE, aby wejść do trybu CALORIES.
- Naciśnij i przytrzymaj przycisk RESET przez 2 sekundy, aby usunąć dane.

TRYB CZASU ĆWICZEŃ



- Naciśnij MODE, aby przejść do trybu EXERCISE TIME.
- Naciśnij i przytrzymaj przycisk RESET przez 2 sekundy, aby skasować dane.

TRYB PAMIĘCI



- Naciśnij MODE, aby wejść do trybu MEMORY.
- Naciśnij przycisk SET, aby wywołać dane w następujący sposób: Kroki / Dystans / Kalorie / Czas ćwiczeń.
- Naciśnij przycisk RESET, aby przewinąć dni.

TRYB DANYCH CAŁKOWITYCH



- Naciśnij MODE, aby wejść do trybu TOTAL DATA.
- W tym trybie najwyższa liczba wyświetla łączne dane w ciągu ostatnich kilku dni.
- Naciśnij SET, aby przywołać łączną sumę dni w następujący sposób: Krok / Dystans / Kalorie / Czas ćwiczeń.
- Naciśnij i przytrzymaj przycisk RESET przez 2 sekundy, aby skasować dane.

TRYB ALARM



- Naciśnij MODE, aby przejść do trybu ALARM.
- Naciśnij i przytrzymaj przycisk SET przez 2 sekundy, aby ustawić alarm.
- Naciśnij przycisk RESET, aby zwiększyć wartość, a następnie naciśnij przycisk MODE, aby zmniejszyć wartość.

RESETOWANIE KROKOMIERZA

- Istnieją dwa różne sposoby resetowania krokomierza. Codzienny reset i pełne resetowanie.
- Aby wykonać DZIENNY RESET, naciśnij i przytrzymaj RES przez dwie sekundy w trybie STEP, DISTANCE, CALORIES lub EXERCISE TIME. Dane bieżącego dnia zostaną usunięte.
- Aby wykonać PEŁNY RESET, naciśnij i przytrzymaj przycisk RESET przez dwie sekundy w trybie TOTAL MEMORY, aby usunąć wszystkie zgromadzone dane i przywrócić krokomierz do stanu fabrycznego.

UWAGA: Zresetowanie dowolnej funkcji kroki, dystans, spalone kalorie, dane dotyczące czasu ćwiczeń spowodują usunięcie wszystkich wymienionych wyżej danych, ponieważ bieżący dzień został usunięty.

POŁĄCZENIE USB

Jeśli chcesz przesłać dane do komputera, najpierw musisz zainstalować sterownik z płyty CD na swoim komputerze.

Po zainstalowaniu sterownika krokomierza podłącz dołączony kabel USB do portu USB i podłącz go do komputera.



- Uruchom oprogramowanie
- Po raz pierwszy w użyciu będziesz musiał zarejestrować krokomierz w oprogramowaniu
- Zaloguj się do systemu, podając swoją nazwę użytkownika i hasło

INSTALACJA OPROGRAMOWANIA

Wymagania instalacyjne:

System operacyjny: Windows XP, Win 7, Win 8 i Vista

Instalacja:

Aby zainstalować, kliknij dwukrotnie, aby rozpocząć instalację. Następnie kliknij NASTĘPNY, aby zakończyć.

LOGIN

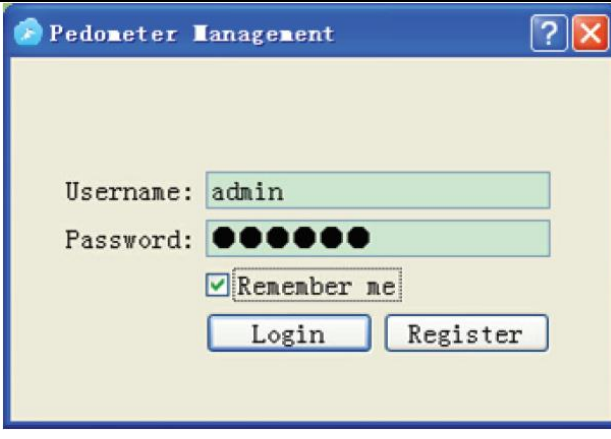

The screenshot shows a window titled "Pedometer Management" with a blue header bar. Inside the window, there are two text input fields: "Username:" containing the text "admin" and "Password:" containing six black dots. Below the password field is a checkbox labeled "Remember me" which is checked. At the bottom of the form are two buttons: "Login" and "Register".

- Do pierwszego użycia wpisz nazwę użytkownika "admin" i hasło "123456".
- Kliknij "Zaloguj się".

REJESTROWANIE NOWEGO UŻYTKOWNIKA

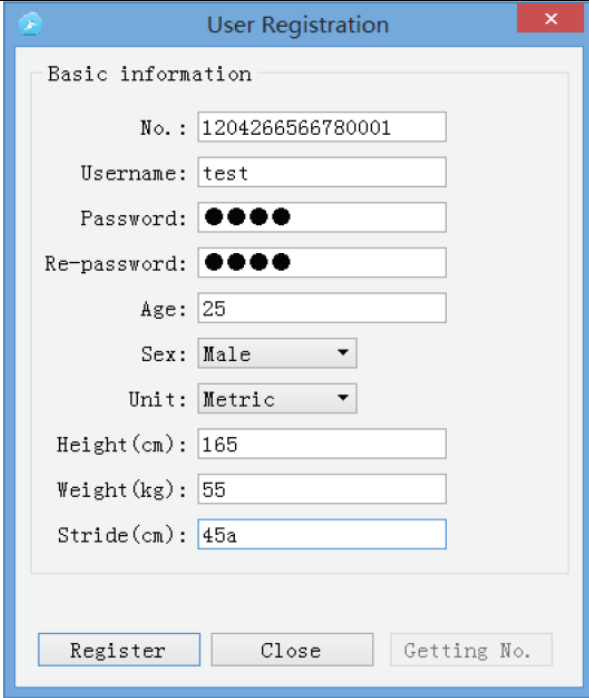

The screenshot shows a window titled "User Registration" with a blue header bar. The window contains a form with the following fields: "No.:" (1204266566780001), "Username:" (test), "Password:" (6 dots), "Re-password:" (6 dots), "Age:" (25), "Sex:" (Male), "Unit:" (Metric), "Height (cm):" (165), "Weight (kg):" (55), and "Stride (cm):" (45a). At the bottom of the form are three buttons: "Register", "Close", and "Getting No.".

- Musisz zarejestrować się w urządzeniu.
- Kliknij "Rejestruj", aby utworzyć swój własny profil.
- Wprowadź dane osobowe, takie jak: imię i nazwisko, hasło, wiek, płeć, jednostkę, wzrost (cm), waga (kg), krok (cm).
- Kliknij "Rejestruj".
- Kliknij "Zamknij", a następnie wprowadź swoją nazwę użytkownika i hasło, aby się zalogować.

OPIS MENU GŁÓWNEGO

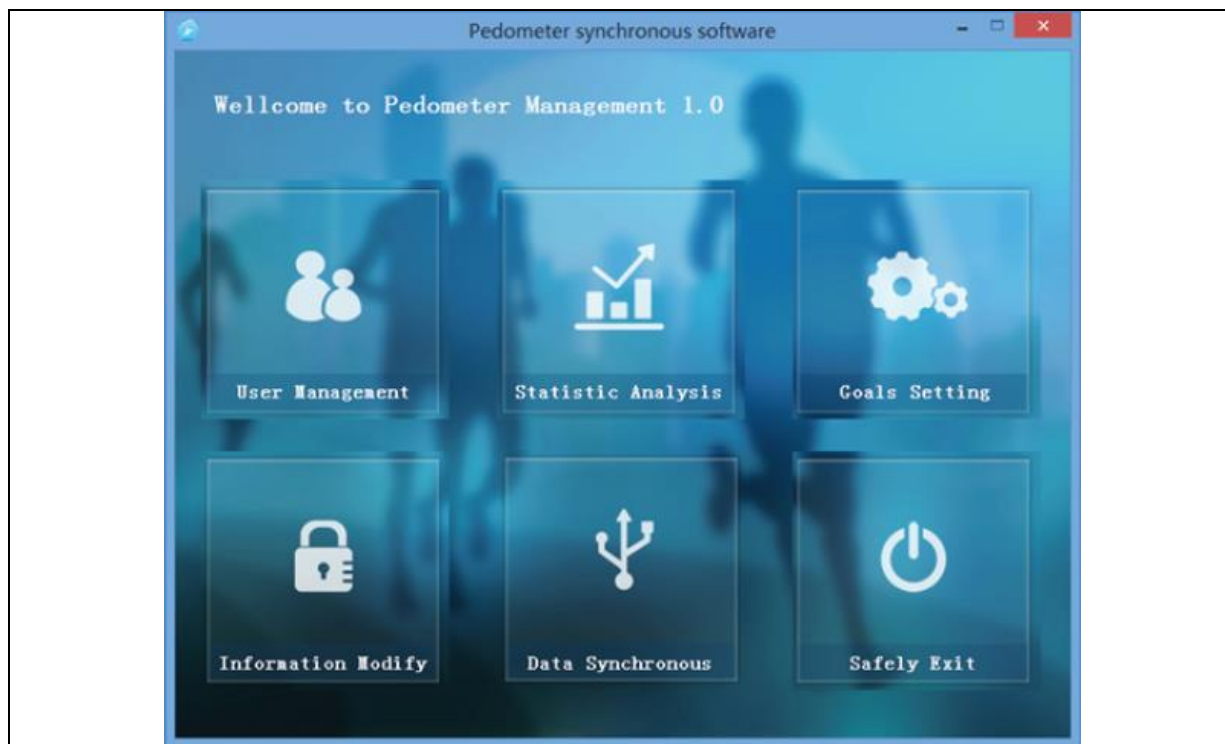

- Zarządzanie użytkownikami: zarządzanie różnymi kontami użytkowników, którzy są zarejestrowane w systemie.
- Analiza statystyczna: Wyświetlaj dane treningu w różnych trybach.
- Ustawienie celu: Ustawianie celów.
- Zmień informacje: Zmień hasło lub uprawnienie.
- Synchronizacja danych: eksport danych z krokomierza do komputera.
- Bezpiecznie wyjdź: Wyjdź z systemu.

ZARZĄDZANIE UŻYTKOWNIKAMI Z KONTA ADMINISTRATORA

Usuwanie danych

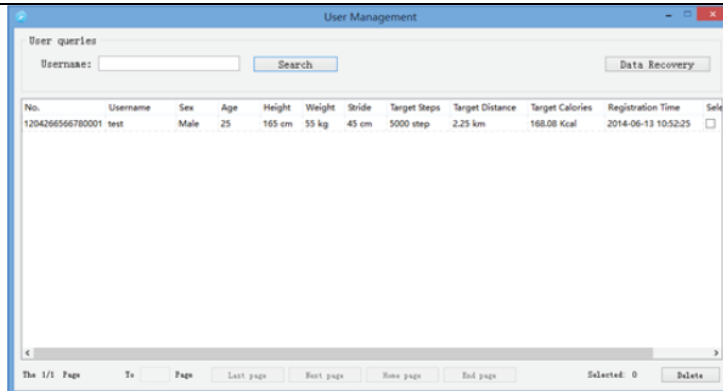

Administrator może usuwać dane innych użytkowników.

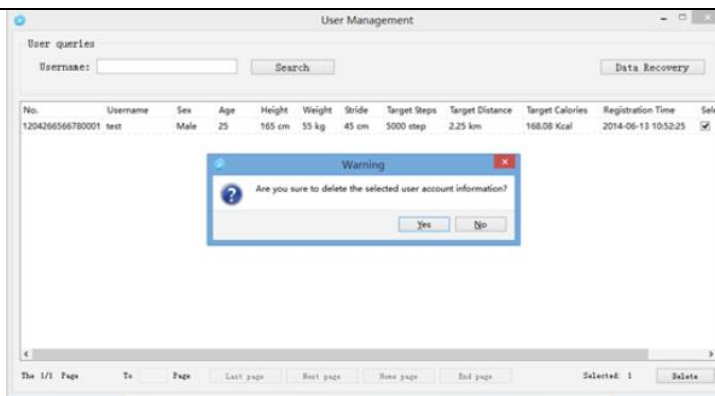

Odzyskiwanie danych

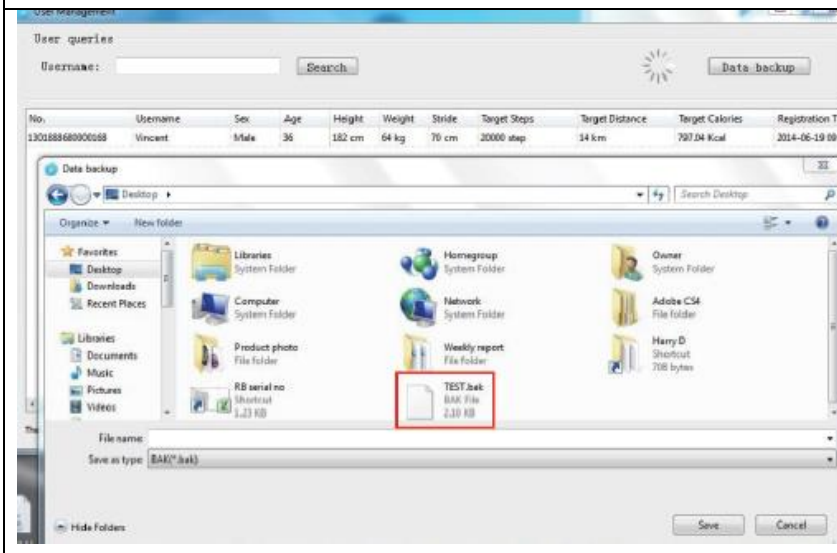

Administrator może wybrać dane użytkownika i odzyskać dane.

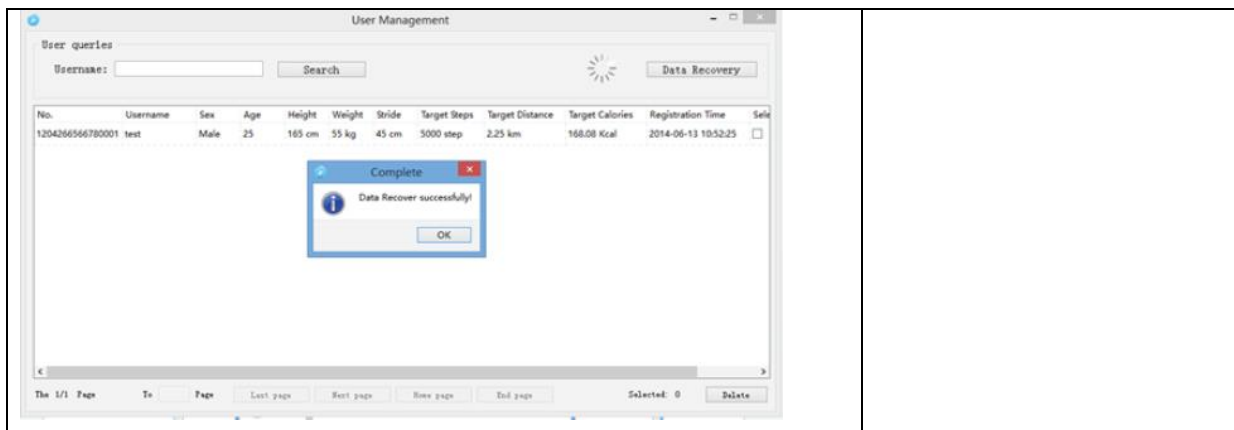

ZARZĄDZANIE UŻYTKOWNIKAMI Z REJESTRACJĄ KONTA

Kopia zapasowa danych

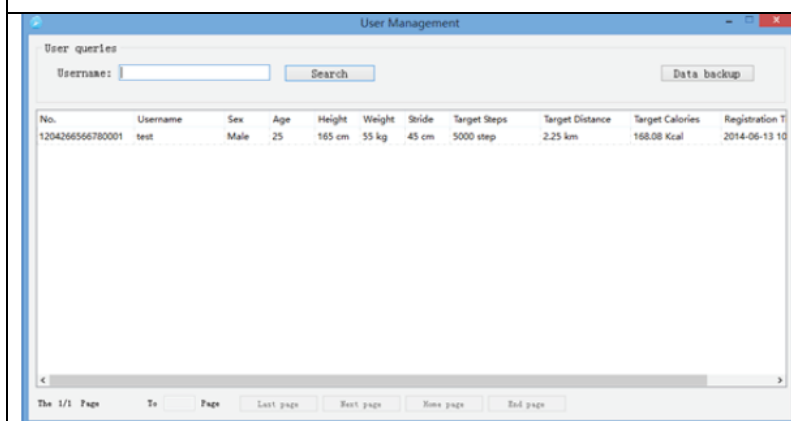

Zarejestrowany użytkownik może sprawdzać i tworzyć kopie zapasowe danych.

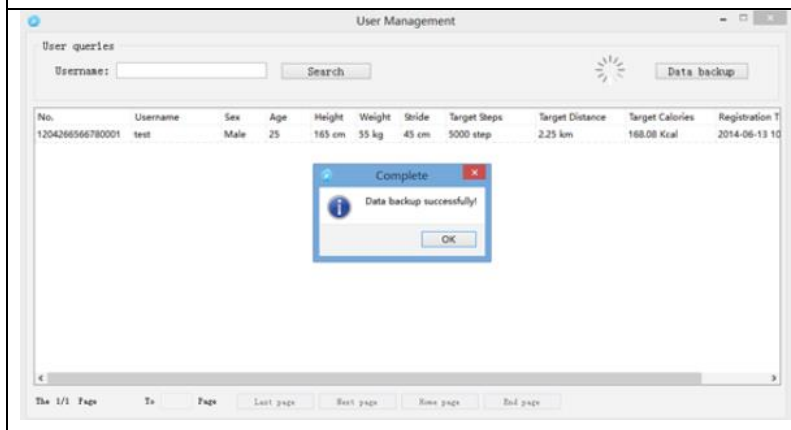

ANALIZA STATYSTYCZNA

Możesz sprawdzić dane dotyczące ćwiczeń na dzień, tydzień, miesiąc i rok.

Możesz wyświetlać dane przez Wyświetlanie danych lub Wyświetlanie graficzne.

Wyświetlanie danych

Dane dzienne

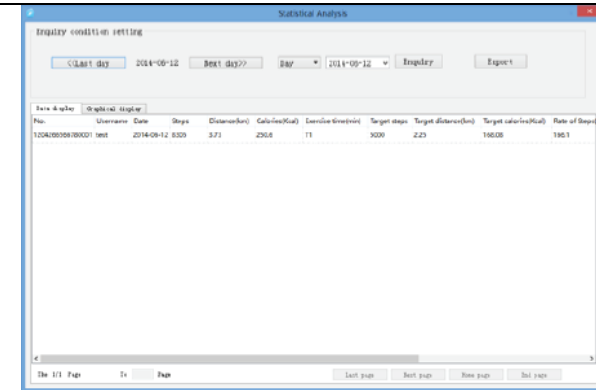

Dane miesięczne

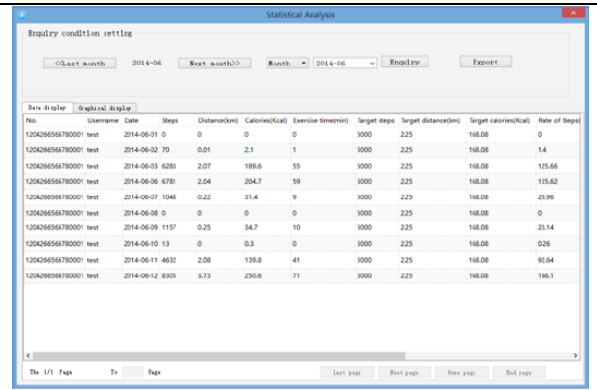

Dane tygodniowe

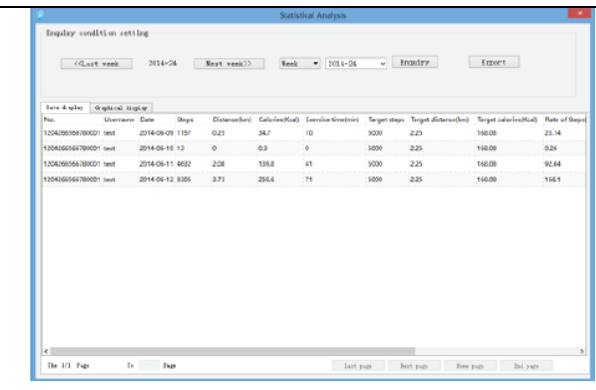

Dane roczne

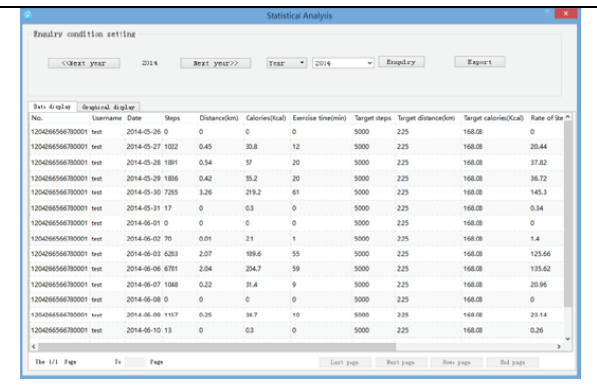

Wyświetlanie graficzne

Dane dzienne

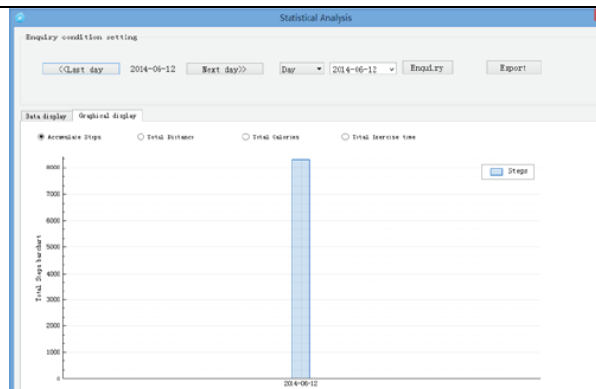

Dane miesięczne

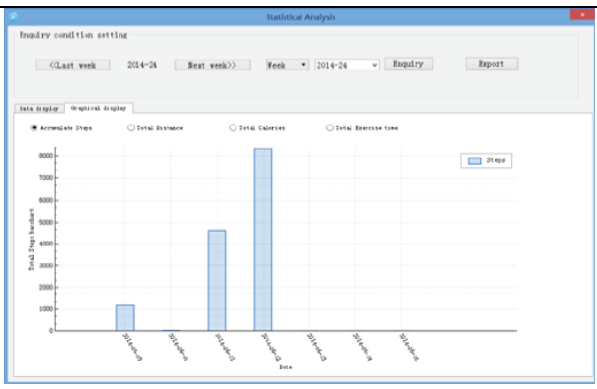

Dane tygodniowe

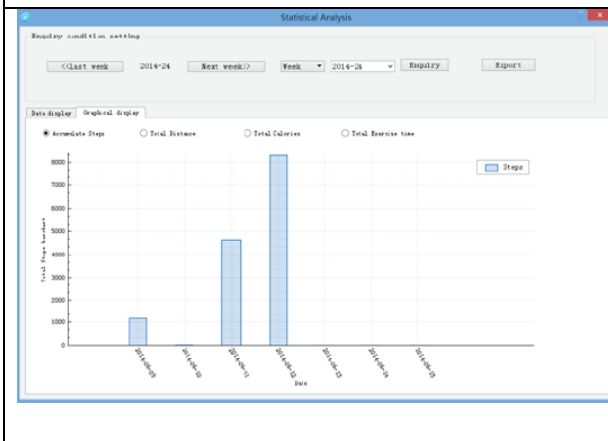

Dane roczne

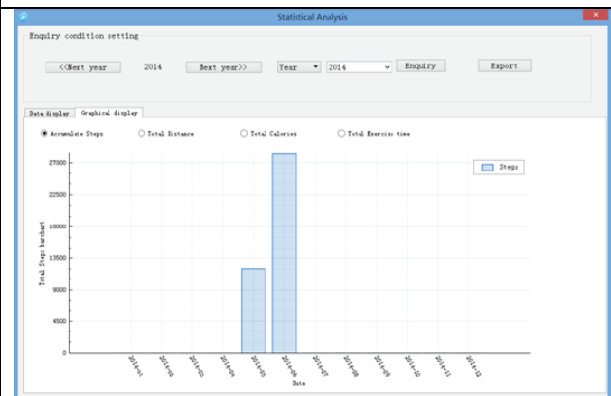

Eksportowanie danych

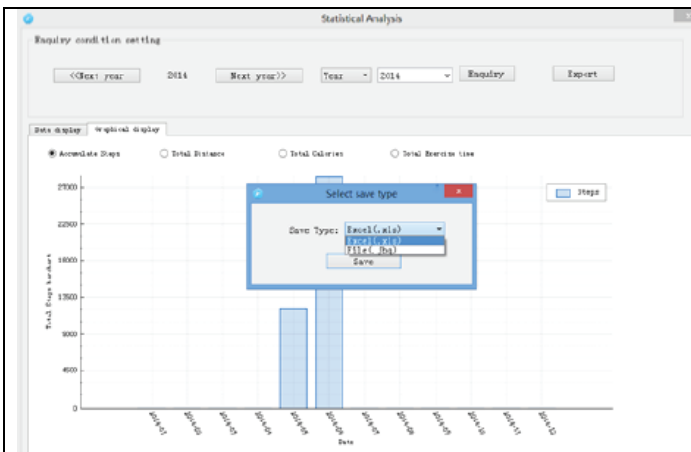

- Kliknij "Eksportuj"
- Wybierz format i miejsce docelowe
- Kliknij "Zapisz"

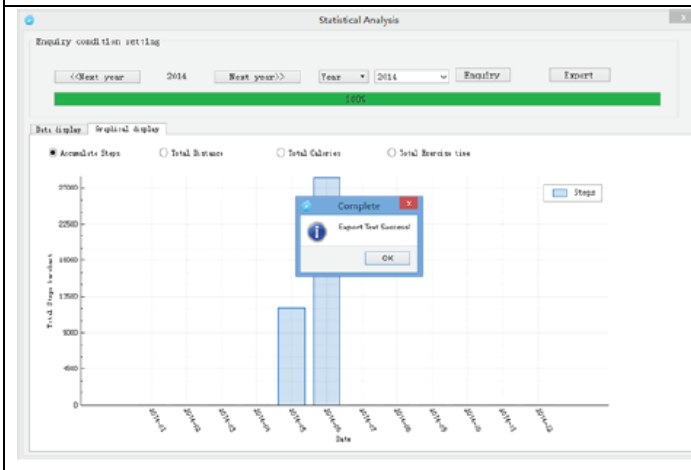

USTALANIE CELÓW

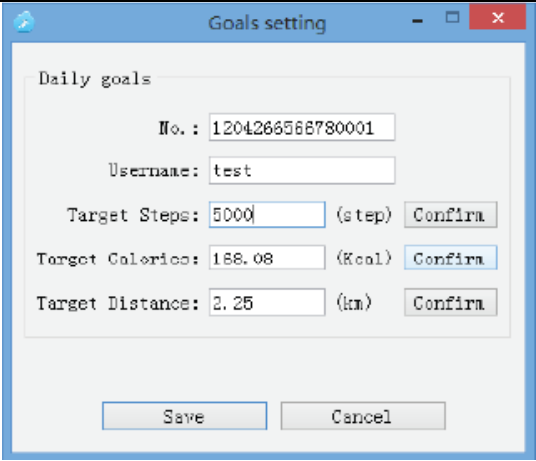
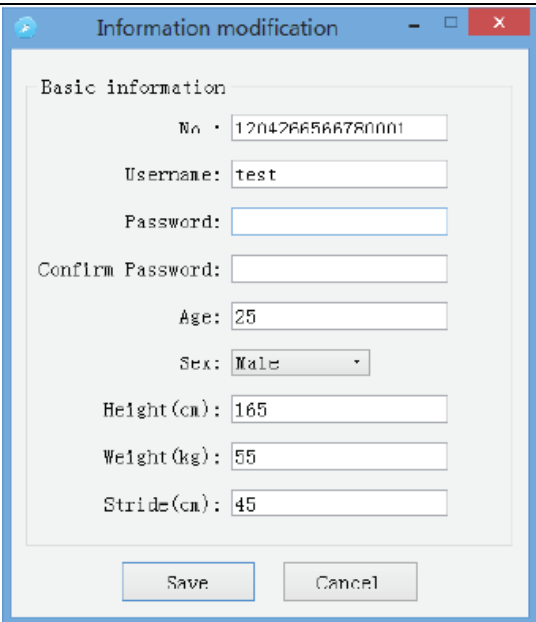
	<p>Użytkownik może ustawić cele, takie jak kroki, kalorie i odległość.</p>
	<p>Modyfikacja informacji</p> <p>Użytkownik może zmienić informacje wprowadzone podczas rejestracji</p>

SYNCHRONIZACJA DANYCH

Przesyłanie danych

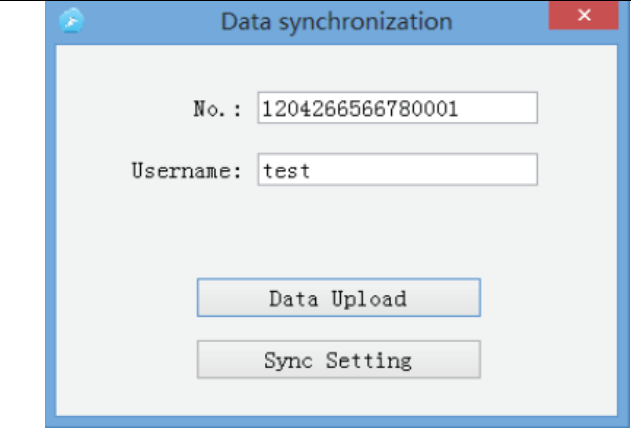
	<p>Kliknij "Przesyłanie danych", a następnie "synchronizacja".</p> <p>Dane krokomierza zostaną zsynchronizowane z oprogramowaniem.</p>
---	--

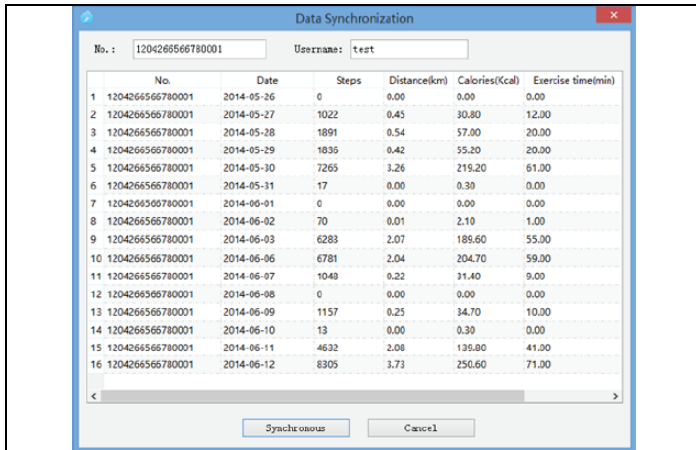

Kliknij "Ustawienia synchronizacji" i wybierz dane na PC, aby zsynchronizować urządzenie i odwrotnie.

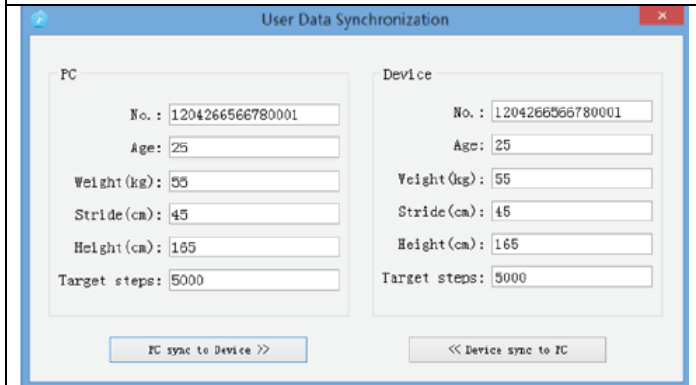

Po zakończeniu instalacji kliknij "Bezpiecznie wyjdź", a następnie "Tak", po czym opuścisz menu.

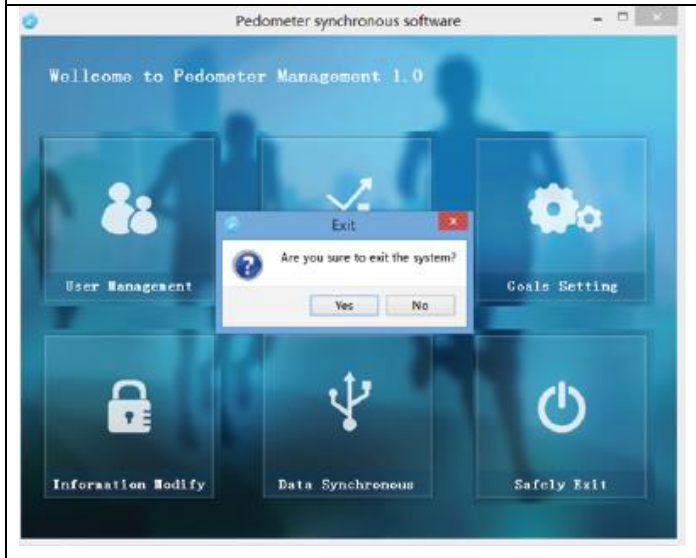

WARUNKI GWARANCJI, ZGŁOSZENIA GWARANCYJNE

Gwarant:

inSPORTline Polska

Ciemiętniki 19, 29-120 Kluczewsko

NIP: 6090063070, REGON: 260656756

Okres gwarancji rozpoczyna się od daty zakupu towaru przez klienta. Gwarancja udzielana jest w trzech wariantach:

1. **Gwarancja Domowa** - Przeznaczona jest dla sprzętu wykorzystywanego do użytku prywatnego, nie komercyjnego przez Kupującego będącego konsumentem. (**okres gwarancji: 24 miesiące**).
2. **Gwarancja Pół-komercyjna** - Przeznaczona jest dla sprzętu wykorzystywanego w hotelach, spa, szkołach, ośrodkach rehabilitacji, itp. (**okres gwarancji: 12 miesięcy**).
3. **Gwarancja Komercyjna** - Przeznaczona jest dla sprzętu wykorzystywanego w hotelach, spa, szkołach, ośrodkach rehabilitacji, klubach fitness oraz siłowniach, itp. (**okres gwarancji: 12 miesiące**).

Brak informacji o wariancie gwarancji, na dowodzie zakupu (fakturze lub paragonie), domyślnie oznacza Gwarancje Domową.

Gwarancja obejmuje usunięcie usterek, które w sposób dający się udowodnić wynikają z zastosowania wadliwych materiałów lub są wynikiem błędów produkcyjnych.

Gwarancja nie obejmuje czynności związanych z konserwacją, czyszczeniem, regulacją i ze skręcaniem połączeń śrubowych danego przedmiotu, do których to czynności zobowiązany jest Kupujący we własnym zakresie i na własny koszt.

Dowodem udzielenia gwarancji są niniejsze Warunki gwarancji wraz z oświadczeniem Gwaranta zawartym na dowodzie zakupu (fakturze lub paragonie). W celu realizacji uprawnień z gwarancji Kupujący winien okazać warunki gwarancji oraz dowód zakupu (paragon lub fakturę VAT). Gwarancja obowiązuje na terenie Polski.

Uprawnienia z gwarancji nie przysługują w przypadku:

- a) uszkodzenia mechanicznego, które powstało w transporcie produktu do Kupującego za pomocą firm transportowych. Kupujący jest zobowiązany do sprawdzenia towaru przy dostawie, w celu wykrycia ewentualnych uszkodzeń w transporcie. W przypadku wykrycia takiego uszkodzenia, Kupujący zobowiązany jest niezwłocznie poinformować podmiot sprzedający oraz sporządzić protokół szkody z przewoźnikiem (firmą kurierską/pocztową). W przypadku braku sporządzenia protokołu szkody Gwarant nie ponosi odpowiedzialności za szkody spowodowane przez firmy kurierskie/pocztowe.
- b) Uszkodzenia i zużycie takich elementów jak: linki, paski, wtyki, gniazdko, przełączniki, przyciski, baterie, przewody, elementy gumowe, pedały, uchwyty z gąbki, kółka, łożyska, tapicerka, rączki itp., chyba że ujawniona w tych elementach wada nie jest skutkiem naturalnego zużycia, a powstała z przyczyny tkwiącej w tym elemencie.
- c) Drobne, powierzchniowe zarysowania, odbarwienia lub spękania powłoki kryjącej.
- d) Używania przez Kupującego, niezgodnych z instrukcją obsługi sprzętu, środków eksploatacyjnych lub czyszczących.
- e) Niewłaściwego zabezpieczenia sprzętu przez Kupującego przed działaniem czynników zewnętrznych tj. wilgoci, temperatury, kurzu, itp.
- f) Niestosowania przez Kupującego wymaganych (zgodnie z instrukcją obsługi) materiałów eksploatacyjnych.
- g) Przeróbek i zmian konstrukcyjnych, dokonywanych przez Kupującego lub inne osoby nieuprawnione do tego działania przez Gwaranta.
- h) Normalnego użytkowania (normalne zużycie części eksploatacyjnych).
- i) Uszkodzenia sprzętu na skutek nieprawidłowego montażu przez Kupującego lub osoby trzecie.

W przypadku zasadności zgłoszenia reklamacyjnego Gwarant zapewnia transport i usługę serwisową przedmiotu gwarancji.

W przypadku braku zasadności zgłoszenia reklamacyjnego Kupujący pokrywa koszty ewentualnego transportu i usługi serwisowej przedmiotu gwarancji.

W przypadku braku zasadności zgłoszenia reklamacyjnego Kupujący będzie mógł odebrać przekazany przedmiot w siedzibie Gwaranta lub zamówić usługę wysyłki danego przedmiotu na własny koszt.

W wyjątkowych przypadkach, aby zdiagnozować usterkę i stwierdzić zasadność zgłoszenia reklamacyjnego Gwarant może zażądać przygotowania sprzętu do odbioru. Odbiór ten może być dokonany przez firmę spedycyjną, wówczas Kupujący zobowiązany jest przygotować towar w sposób bezpieczny do odbioru. Kupujący wyda przedmiot sprzedaży bez zanieczyszczeń, w opakowaniu oryginalnym lub zastępczym pozwalającym na przetransportowanie przedmiotu sprzedaży w stanie bezpiecznym.

Gwarant zobowiązany jest ustosunkować się do zgłoszenia gwarancyjnego w terminie do 14 dni. Naprawa gwarancyjna zostanie wykonana w najkrótszym możliwym terminie. W wyjątkowych przypadkach, gdy naprawa przedmiotu sprzedaży będzie wymagać sprowadzenia niedostępnych w Polsce lub nietypowych części z zagranicy, termin może być wydłużony. Kupujący zostanie poinformowany o takiej sytuacji drogą mailową lub telefonicznie.

Gwarant zobowiązuje się do naprawy uszkodzonego sprzętu w przypadku zasadności zgłoszenia gwarancyjnego. Wymiana towaru na nowy możliwa jest jedynie w przypadku braku możliwości naprawy sprzętu i gdy wada przedmiotu sprzedaży jest istotna. Zwrot kwoty zakupu za sprzęt jest możliwy jedynie w przypadku braku możliwości naprawy i braku możliwości wymiany na nowy oraz gdy wada jest istotna.

Okresowe przeglądy techniczne sprzętu (dotyczy sprzętu przeznaczonego do użytku pół-komercyjnego oraz komercyjnego)

Po upływie 6 i 12 miesięcy obowiązywania gwarancji, Gwarant zaleca przeprowadzenie przeglądu technicznego sprzętu. Wszystkie części, które zostaną wymienione w trakcie okresowego przeglądu technicznego, zostaną użyte przez Gwaranta nieodpłatnie w ramach gwarancji (poza częściami zużyтыми w trakcie normalnego użytkowania). Kupujący zobowiązany jest jedynie do pokrycia kosztów przeglądu technicznego i dojazdu do klienta wg. indywidualnej wyceny.

Wiążącej wyceny dokonuje dział serwisowy Gwaranta.

Zgłoszenia gwarancyjne

W celu zgłoszenia reklamacyjnego należy przesłać FORMULARZ GWARANCYJNY za pomocą strony internetowej Gwaranta www.e-insportline.pl.

Formularz gwarancyjny powinien zawierać takie informacje jak:

Imię i Nazwisko / Numer telefonu / Adres / Dowód zakupu / Nazwa produktu / Opis Wady.

Klient zostanie poinformowany o zakończeniu i wyniku reklamacji przez e-mail lub telefonicznie.



inSPORTline Polska
Ciemiętniki 19, 29-120 Kluczewsko
Telefon: +48 510 275 999
E-mail: biuro@e-insportline.pl
NIP: 6090063070, REGON: 260656756